Gemeinde Holm

Beschlussvorlage

Vorlage Nr.: 0890/2020/HO/BV

Fachbereich:	Zentrale Dienste	Datum:	04.02.2020
Bearbeiter:	Julia Furchert	AZ:	

Beratungsfolge	Termin	Öffentlichkeitsstatus
Gemeindevertretung Holm	19.03.2020	öffentlich

Wahl einer/eines stellvertretenden Vorsitzenden für den Kindergartenausschuss Holm

Sachverhalt und Stellungnahme der Verwaltung:
Das bürgerliche Mitglied, Frau Kathrin Maacke, Fraktion Die Grünen, hat durch Wegzug aus Holm ihren Sitz als bürgerliches Mitglied verloren. Auf der Gemeindevertretersitzung am 27.06.2019 haben entsprechende Nachwahlen stattgefunden. Leider wurde versäumt, den stellvertretenden Vorsitz im Kindergartenausschuss zu besetzen. Dies muss nun nachgeholt werden.

Finanzierung:
-entfällt-

Fördermittel durch Dritte:
-entfällt-

Beschlussvorschlag:
Die Gemeindevertretung beschließt, _____ als stellvertretende/n Vorsitzende/n für den Kindergartenausschuss der Gemeinde Holm zu wählen.

_____
Hüttner

Gemeinde Holm

Beschlussvorlage

Vorlage Nr.: 0888/2020/HO/BV

Fachbereich:	Finanzen	Datum:	03.02.2020
Bearbeiter:	Jens Neumann	AZ:	3/904-440

Beratungsfolge	Termin	Öffentlichkeitsstatus
Gemeindevertretung Holm		öffentlich
Finanzausschuss der Gemeinde Holm	12.03.2020	öffentlich

Information über die geringfügigen Haushaltsüberschreitungen im 2. Halbjahr 2019

Sachverhalt:
Der Bürgermeister ist ermächtigt, über- und außerplanmäßige Ausgaben im Sinne des § 82 Abs. 1 Gemeindeordnung zu leisten, wenn ihr Betrag im Einzelfall 5.000,-- € nicht übersteigt. Die Zustimmung der Gemeindevertretung gilt in diesen Fällen als erteilt. Der Bürgermeister ist verpflichtet, der Gemeindevertretung mindestens halbjährlich über die geleisteten über- und außerplanmäßigen Ausgaben nach Satz 1 zu berichten.
Die geringfügigen Haushaltsüberschreitungen des 2. Halbjahres 2019 belaufen sich auf 8.748,09 €.

Finanzierung:
Die Deckung der geringfügigen über- und außerplanmäßigen Ausgaben ist durch die Deckungsreserve sowie Minderausgaben bzw. Mehreinnahmen bei anderen Haushaltsstellen gewährleistet.

Beschlussvorschlag:
Die Information des Bürgermeisters nach § 4 der Haushaltssatzung für das 2. Halbjahr 2019 wird zur Kenntnis genommen.

_____
Hüttner

Anlagen:
Übersicht über die geringfügigen Haushaltsüberschreitungen im 2. Halbjahre 2019

Information des Bürgermeisters
für das 2. Halbjahr 2019 gemäß § 4 der Haushaltssatzung
Gemeinde Holm

Der Bürgermeister ist ermächtigt, über- und außerplanmäßige Ausgaben im Sinne des § 82 Abs. 1 Gemeindeordnung zu leisten, wenn ihr Betrag im Einzelfall 5.000,-- € nicht übersteigt. Die Zustimmung gilt in diesen Fällen als erteilt. Der Bürgermeister ist verpflichtet, die Gemeindevertretung mindestens halbjährlich über die geleisteten über- und außerplanmäßigen Ausgaben zu informieren.

Haushaltsstelle	Bezeichnung der Haushaltsstelle	Soll nach dem Haushalts-plan €	Anordnungs-soll €	Mehrbetrag €	davon bereits berichtet/ genehmigt €	noch zu berichten €	B e g r ü n d u n g
1	2	3	4	5	6	7	8
	Stand: 31.12.2019						
Deckungskreis	Feuerwehr	40.000,00	40.282,02	120,78	0,00	**120,78**	Beschaffung von Ausrüstungsgegenständen und Wartung von Geräten
02000.590000	Personalbetreuung	800,00	1.114,60	314,60	0,00	**314,60**	Weihnachtsfeier der Gemeindebediensteten
02000.650000	Geschäftsausgaben	5.000,00	5.065,17	65,17	0,00	**65,17**	verschiedene Nachrufe
02000.661000	Mitgliedsbeiträge	3.000,00	3.195,78	195,78	120,78	**75,00**	Mitgliedsbeitrag Selenogradsk e.V.
13000.562000	Aus- und Fortbildung Feuerwehr	5.300,00	5.512,62	212,62	0,00	**212,62**	Arbeitsmedizinische Untersuchung der Atemschutzgeräteträger
21110.530010	Miete für die Telefonanlage Grundschule	900,00	1.258,00	358,00	4,30	**353,70**	Jahresmiete für Telefonanlage der Grundschule
21110.655000	Maßnahmen der Schulsozialarbeit	700,00	1.025,17	325,17	0,00	**325,17**	Präventionsprojekte mit Dunkelziffer e.V.
21110.935000	Erwerb von beweglichem Vermögen Grundschule	5.000,00	5.234,74	234,74	0,00	**234,74**	Umstellung Landesnetzserver und PC´s
36000.510000	Denkmalpflege u. Verschönerung des Ortsbildes	3.000,00	3.122,96	122,96	0,00	**122,96**	Pflanzenlieferungen für Grünflächen
46400.500000	Gebäude- u. Grundstücksunterhaltung Kita´s	10.000,00	10.366,53	366,53	0,00	**366,53**	Lieferung u. Montage einer Senkrechtmarkise
46400.788000	Sozialstaffelleistungen Kita`s	4.500,00	4.563,80	63,80	0,00	**63,80**	diverse Sozialstaffelleistungen
59000.520000	Kauf und Unterhaltung von Geräten und Schildern Naherholung	500,00	511,70	11,70	0,00	**11,70**	Beschilderung Holmer Sandberge für Reiter
59000.540000	Bewirtschaftungskosten Naherholung	1.500,00	2.071,11	571,11	0,00	**571,11**	Entsorgung von Abfällen aus Holmer Sandbergen

TOP Ö 6

Haushaltsstelle	Bezeichnung der Haushaltsstelle	Soll nach dem Haushalts-plan €	Anordnungs-soll €	Mehrbetrag €	davon bereits berichtet/ genehmigt €	noch zu berichten €	B e g r ü n d u n g
1	2	3	4	5	6	7	8
59000.935000	Erwerb von beweglichem Vermögen Naherholung	0,00	780,00	780,00	0,00	**780,00**	Aktualisierung der Regionalpark-Infotafeln
63000.510000	Unterhaltungskosten Straßen u. Wege	45.000,00	46.624,24	1.624,24	0,00	**1.624,24**	Asphaltarbeiten im Lehmweg
67500.672100	Straßenreinigung	9.000,00	10.349,88	1.349,88	0,00	**1.349,88**	Reinigung Trummen und Austausch defekter Regeneinlaufeimer
69000.510000	Grabenunterhaltung	4.000,00	5.026,61	1.026,61	0,00	**1.026,61**	Mäharbeiten an den Gräben
72000.676000	Kosten der Gartenmüllabfuhr	3.000,00	3.504,55	504,55	0,00	**504,55**	Schredderarbeiten 2019
75000.500000	Gebäude- u. Grundstücksunterhaltung Friedhof	5.000,00	5.162,81	162,81	0,00	**162,81**	Entsorgung Grünabfälle; Pflanzenlieferungen
76000.652000	Fernmeldegebühren Dörpshus	700,00	771,95	71,95	0,00	**71,95**	Telefonkosten Dörpshus
77100.520000	Gerätekauf und -unterhaltung Bauhof	6.500,00	6.637,75	137,75	0,00	**137,75**	div. Kleinmaterial sowie Reparatur Geräte
77100.652000	Fernmeldegebühren Bauhof	1.000,00	1.252,42	252,42	0,00	**252,42**	Festnetz- und Handykosten für Bauhof
Summe des Berichts gemäß § 4 der Haushaltssatzung						**8.748,09**	

Gemeinde Holm

Beschlussvorlage

Vorlage Nr.: 0831/2019/HO/BV

Fachbereich:	Bauen und Liegenschaften	Datum:	02.07.2019
Bearbeiter:	Melanie Pein	AZ:	

Beratungsfolge	Termin	Öffentlichkeitsstatus
Finanzausschuss der Gemeinde Holm	12.09.2019	öffentlich
Gemeindevertretung Holm	26.09.2019	öffentlich

Errichtung von öffentlichen Ladesäulen für E-Autos in Holm; hier: Antrag der SPD-Fraktion

Sachverhalt:
Die SPD-Fraktion hat in ihrem Antrag auf Errichtung von öffentlichen Ladesäulen für E-Autos in Holm die Verwaltung gebeten, die Kosten inklusive Fördermöglichkeiten für den Bau von Ladestationen für zwei Parkplätze bei der Sporthalle sowie weitere E-Ladesäulen auf öffentlichen Parkplätzen in Holm darzustellen.

Stellungnahme der Verwaltung:
Die Kosten speziell für die Gemeinde Holm wurden bisher nicht ermittelt, jedoch kann auf Erfahrungswerte aus der Gemeinde Moorrege zurückgegriffen werden. Dort wurde auf dem REWE-Parkplatz eine E-Ladestation im Mai 2019 errichtet.
Die Kosten unterscheiden sich je nach Art der aufzubauenden Ladeinfrastruktur. Es kann einerseits eine normale Ladestation errichtet werden. Dabei wird für das Aufladen eines Akkus mit einer Reichweite von 100-150 Kilometern ca. eine Stunde benötigt. Hierfür ist eine Förderung des Bundes mit maximal 40 % der Kosten möglich. Die Kosten wurden für die normale Ladestation mit einmalig ca. 11.600,00 Euro angegeben. Darüber hinaus wird eine monatliche Servicepauschale an den Betreiber in Höhe von 58,00 Euro fällig.

Als zweite Variante könnte eine Schnellladestation errichtet werden. Hierbei können innerhalb von 30 Minuten Reichweiten von 100 – 150 Kilometern erreicht werden. Bei dieser Variante wurden einmalige Kosten in Höhe von ca. 43.000,00 Euro und monatliche Kosten für die Servicepauschale in Höhe von 100,00 Euro angegeben. Die einmaligen Kosten werden mit maximal 50 % gefördert. In den Angeboten zur Servicepauschale sind Reparaturen und Wartungen enthalten.

Unabhängig von der zu wählenden Variante muss der Stromanschluss hergestellt werden. Für die Anschlussherstellung kann mit Kosten von einmalig ca. 12.500,00 Euro ausgegangen werden. Es ist zu klären, wer diese Kosten trägt (z. B. Grund-

stückseigentümer, sofern die Gemeinde Holm nicht Eigentümerin der entsprechenden Fläche ist).

Der Antrag zur Förderung von Ladeinfrastruktur ist bis zum 30.10.2019 einzureichen.

Finanzierung:
Die Anschaffungskosten von 43.000,00 Euro sowie die monatlichen Kosten von 100,00 Euro sind im Haushalt bereitzustellen.

Fördermittel durch Dritte:
Der Bund fördert maximal 50 % der Investitionskosten für Schnellladestationen gemäß der Förderrichtlinie Ladeinfrastruktur für Elektrofahrzeug in Deutschland des Bundesministeriums für Verkehr und digitale Infrastruktur vom 13.02.2017.

Beschlussvorschlag:
Der Finanzausschuss empfiehlt/Die Gemeindevertretung beschließt:

Alternative 1:
Für die Gemeinde Holm ist eine normale E-Ladestation bzw. eine Schnellladestation zur Aufstellung bei der Sporthalle zu beschaffen. Die Verwaltung wird beauftragt, die Fördermittel hierfür gemäß der Förderrichtlinie Ladeinfrastruktur für Elektrofahrzeug in Deutschland des Bundesministeriums für Verkehr und digitale Infrastruktur zu beantragen.

Alternative 2:
Für die Gemeinde Holm ist keine E-Ladestation bzw. keine Schnellladestation zu beschaffen.

_____
Hüttner

Anlagen:
Antrag der SPD-Fraktion

TOP Ö 7

SPD-Fraktion Holm

13.03.2019

Antrag auf Einrichtung von öffentlichen Ladesäulen für E-Autos in Holm

Die SPD-Fraktion im Gemeinderat Holm beantragt:

Der Finanzausschuss empfiehlt / Die Gemeindevertretung beschließt:

Die Gemeinde Holm spricht sich grundsätzlich für die Einrichtung von einigen wenigen öffentlichen Parkplätzen mit Ladestation für Elektro-Autos als Pilotprojekt aus. Die Verwaltung wird beauftragt, die Kosten inklusive Fördermöglichkeiten für den Bau einer Ladestation für zwei Parkplätze bei der Sporthalle zu kalkulieren und auch weitere Möglichkeiten zur Einrichtung öffentlicher Parkplätze mit E-Ladesäule in Holm zu prüfen. Die Ergebnisse sollen als Beschlussvorlage in die gemeindlichen Gremien gegeben werden.

Begründung:

Die Mobilitätswende befindet sich am Anfang, wird sich aber in den nächsten Jahren beschleunigen müssen. Zum Schutz des Klimas und zur Bewahrung eines lebenswerten Planeten müssen die CO2-Emissionen im Verkehrssektor erheblich reduziert werden. Dies soll grundsätzlich technologieoffen geschehen. Die Entscheidungen der Autoindustrie sowie der Bundesregierung gehen klar in Richtung Elektromobilität. Dafür ist ein flächendeckendes Netz an Ladesäulen erforderlich. Zwar werden die meisten Menschen ihre E-Autos zuhause aufladen wollen, aber für eine gelungene Mobilitätswende wird es erforderlich sein, dass man bei längeren Fahrten auch unterwegs eine Möglichkeit hat, das Auto wieder aufzuladen. Zur Prüfung des Bedarfes und als gemeindliche Unterstützung der Mobilitätswende schlagen wir daher ein solches Pilotprojekt vor. Klar ist, dass Ladesäulen vorranging an Orten benötigt werden, die von Menschen, die nicht in unmittelbarer Nähe zu Holm wohnen, angefahren werden, wie zum Beispiel an der Sporthalle.

Für die SPD-Fraktion

Dietmar Voswinkel

Gemeinde Holm

Berichtswesen

Vorlage Nr.: 0870/2019/HO/en/2

Fachbereich:	Bauen und Liegenschaften	Datum:	03.02.2020
Bearbeiter:	Susann Podschus	AZ:	

Beratungsfolge	Termin	Öffentlichkeitsstatus
Bauausschuss der Gemeinde Holm	05.03.2020	öffentlich
Gemeindevertretung Holm	19.03.2020	öffentlich

Erweiterung der Grundschule Holm/Betreuungsschule; hier: Konkretisierung der Kostenschätzung

Sachverhalt:

Mit den Vorlagen 0870/2019/HO und 0870/2019/HO/en/1 wurden den politischen Gremien in den vorangegangenen Sitzungen der Entwurf für die geplante Erweiterung der Grundschule Holm einschließlich der Betreuungsschule vorgestellt. In den Beratungen wurde der Architekt sowie die Verwaltung gebeten die Kostenschätzung zu konkretisieren, Fachplaner, wie z.B. den Brandschutzgutachter, mit einzubeziehen und zu prüfen, in wie weit sich eine sofortige Überdachung des Innenhofes kostenmäßig und energetisch auswirken würde.

Am 13.02.2020 und am 20.02.2020 haben Begehungen der Schule mit dem Brandschutzgutachter, einem Sachverständigen Büro für die Einschätzung eventueller Gefahrenstoffe sowie dem TGA-Planungsbüro stattgefunden.

Die Auswertungen der Begehungen sowie erste Einschätzungen zu eventuellen Kosten oder Maßnahmen werden in der Sitzung des Bauausschusses am 05.03.2020 vorgestellt.

Finanzierung:
-/-

Fördermittel von Dritten:
-/-

Beschlussvorschlag:
Der Bauausschuss empfiehlt, die Gemeindevertretung beschließt:

Dem An- und Umbau der Grundschule Holm entsprechend dem Entwurf des Architektenbüros Jan Braker vom 11.11.2019 unter Berücksichtigung der sofortigen Überdachung des Innenhofes und der Kostenschätzung in Höhe von 2,5 Mio. € wird zugestimmt.
Haushaltsmittel sind entsprechend im Haushalt bereit zu stellen.

gez. Hüttner
Uwe Hüttner
Bürgermeister

JAN BRAKER ARCHITEKT

TOP Ö 8

050

Grundschule Holm

Erstausgabe:

Index	Datum	Änderung

VORABZUG
Nicht zur Ausführung freigegeben!

WOHNUNG

Wohnen	22,5m²
Schlafen	14,1m²
Kind 1	8,8m²
Kind 2	9,4m²
Küche	9,4m²
Bad	6,5m²
Gesamt Wohnung	70,7m²

PÄDAGOGISCHE NUTZFLÄCHE

7 Klasse	411,7m²
2 Gruppenraum	35,6m²
3 Betreuung	124,4m²
1 Werkraum	41,5m²
1 Brennofen	9,9m²
Gesamt Pädagogische	623,1m²

NEBENRÄUME

Brennofen	9,9m²
5 Abst.	38,0m²
Hausmeister	12,8m²
Reinigungspersonal	11,1m²
Archiv	21,6m²
Büro Betreuung	19,6m²
Elektroverteilung	2,9m²
Gesamt Nebenräume	115,9m²

NASSRÄUME

Waschräume	62,2m²
Küche + Essraum	61,7m²
Heizzentral	20,0m²
Gesamt Nassräume	143,9m²

VERKEHRSFLÄCHEN

Eingang 1	18,3m²
Eingang 2	14,2m²
Flur 1	19,8m²
Flur 2	57,7m²
Flur 3/Flur 4a	74,3m²
Flur 4b	38,7m²
Flur 5	72,0m²
Flur 6	49,0m²
Gesamt Verkehrsflächen	344,0m²

GESAMT	1.297,60m²
GESAMT BRUTTO	1.480,93m²

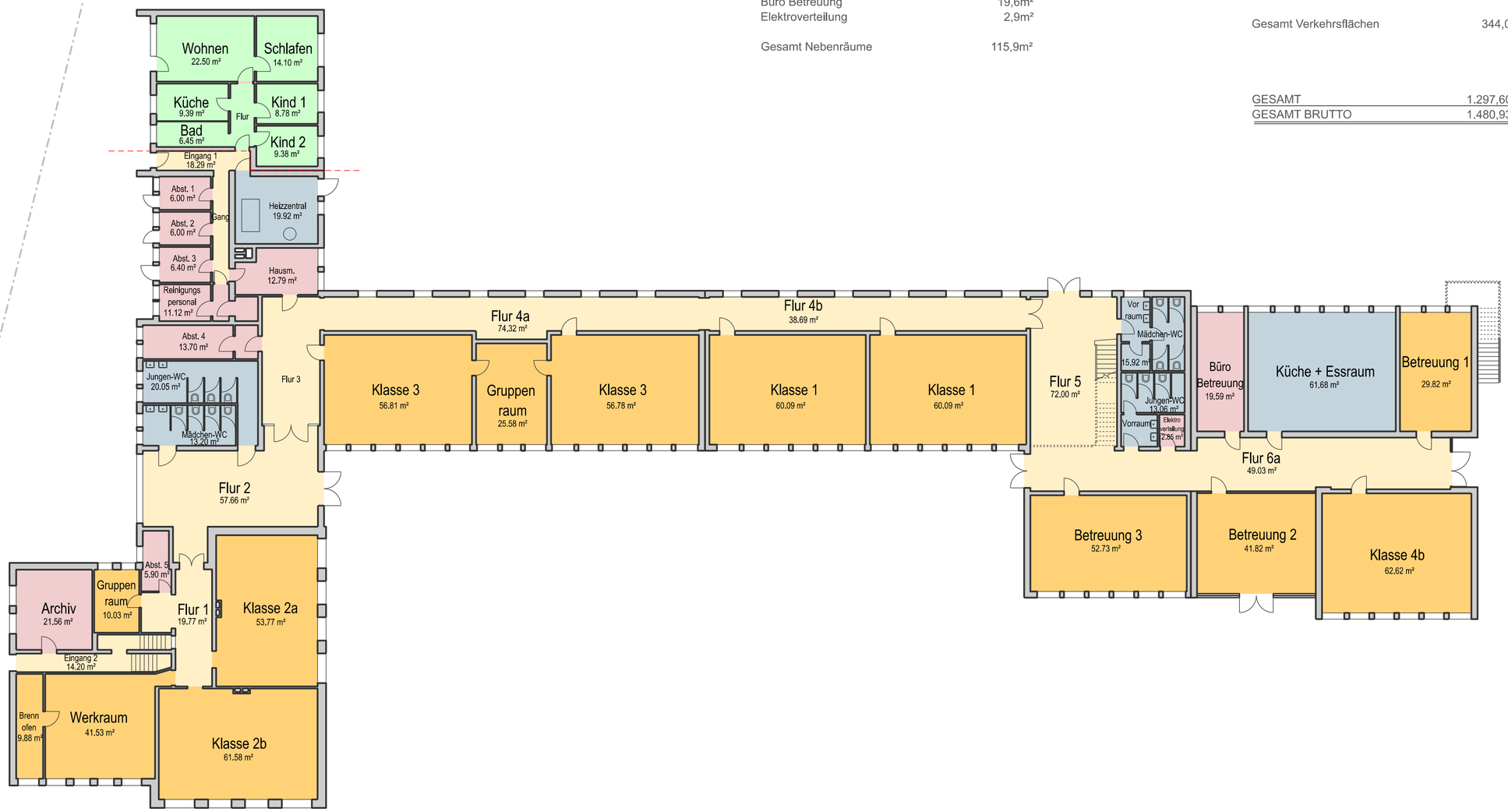

Alle Maße sind vor Ausführung am Bau zu prüfen! Unstimmigkeiten sind vor der Ausführung mit der Bauleitung zu klären!

Vorliegende Zeichnung ist urheberrechtlich geschützt! Jede Vervielfältigung und Weitergabe an Dritte, auch von Ausschnitten, ist untersagt!

gezeichnet: Gada
geprüft: Braker

JAN BRAKER ARCHITEKT
Schopenstehl 22
20095 Hamburg
T +49 (0)40 - 570 197 810
F +49 (0)40 - 570 197 819
braker@janbraker.de
www.janbraker.de

Technische Nachweise:

Bauherr:
Der Bürgermeister
vertreten durch:
Amt Geest und Marsch
SüdHolstein, Amtsstraße 12
25436 Moorrege

Projektadresse:
Schulstraße 5 25488 Holm

Maßstab: 1:200

Planformat: A2

Leistungsphase: Grundlagen

Planinhalt:
Grundriss EG
Bestand

Planstand: 04.10.2019

Plannummer:
050-01-02.001

PÄDAGOGISCHE NUTZFLÄCHE	
Aula	114,5m²
Multifunktionsraum	64,4m²
Gesamt Pädagogische	178,9m²

NASSRÄUME	
Waschräume	6,9m²
Gesamt Nassräume	6,9m²

NEBENRÄUME	
Dachgeschoss	206,0m²
Lehrerzimmer	32,8m²
Lehrmittelraum	41,4m²
Kopierr	8,0m²
Rektor	19,6m²
Gesamt Nebenräume	307,8m²

VERKEHRSFLÄCHEN	
Flur 1	28,6m²
Flur 2	39,0m²
Gesamt Verkehrsflächen	67,6m²

GESAMT	561,20m²
GESAMT BRUTTO	716,49m²

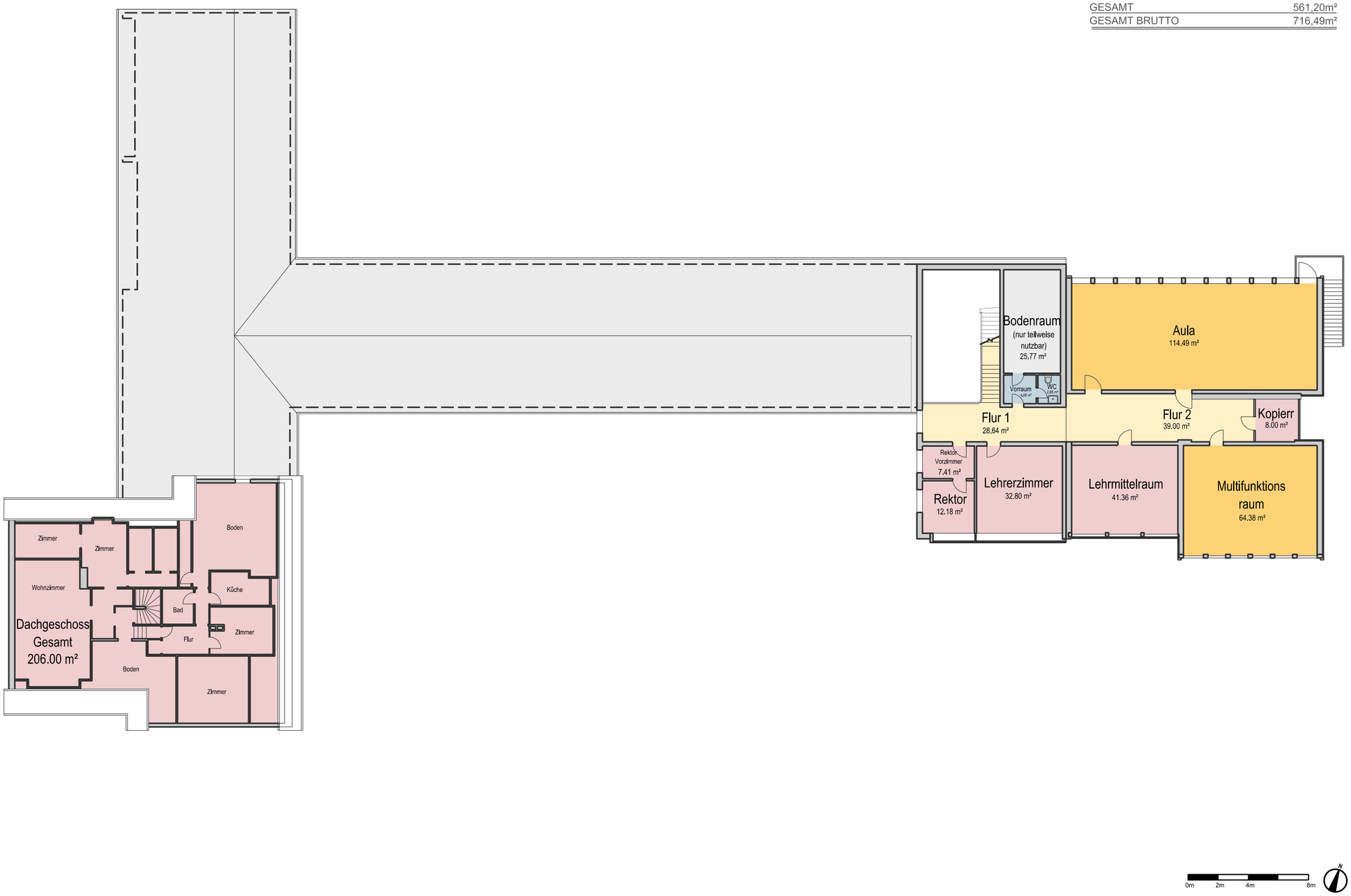

JAN BRAKER ARCHITEKT

TOP Ö 8

050

Grundschule Holm

Erstausgabe:

Index	Datum	Änderung

VORABZUG
Nicht zur Ausführung freigegeben!

Alle Maße sind vor Ausführung am Bau zu prüfen! Unstimmigkeiten sind vor der Ausführung mit der Bauleitung zu klären!

Vorliegende Zeichnung ist urheberrechtlich geschützt! Jede Vervielfältigung und Weitergabe an Dritte, auch von Ausschnitten, ist untersagt!

gezeichnet: Gada
geprüft: Braker

JAN BRAKER ARCHITEKT
Schopenstehl 22
20095 Hamburg
T +49 (0)40 - 570 197 810
F +49 (0)40 - 570 197 819
braker@janbraker.de
www.janbraker.de

Technische Nachweise:

Bauherr:
Der Bürgermeister
vertreten durch:
Amt Geest und Marsch
SüdHolstein, Amtsstraße 12
25436 Moorrege

Projektadresse:
Schulstraße 5 25488 Holm

Maßstab: 1:200

Planformat: A2

Leistungsphase: Grundlagen

Planinhalt:
Grundriss OG
Bestand

Planstand: 04.10.2019

Plannummer:
050-01-02.002

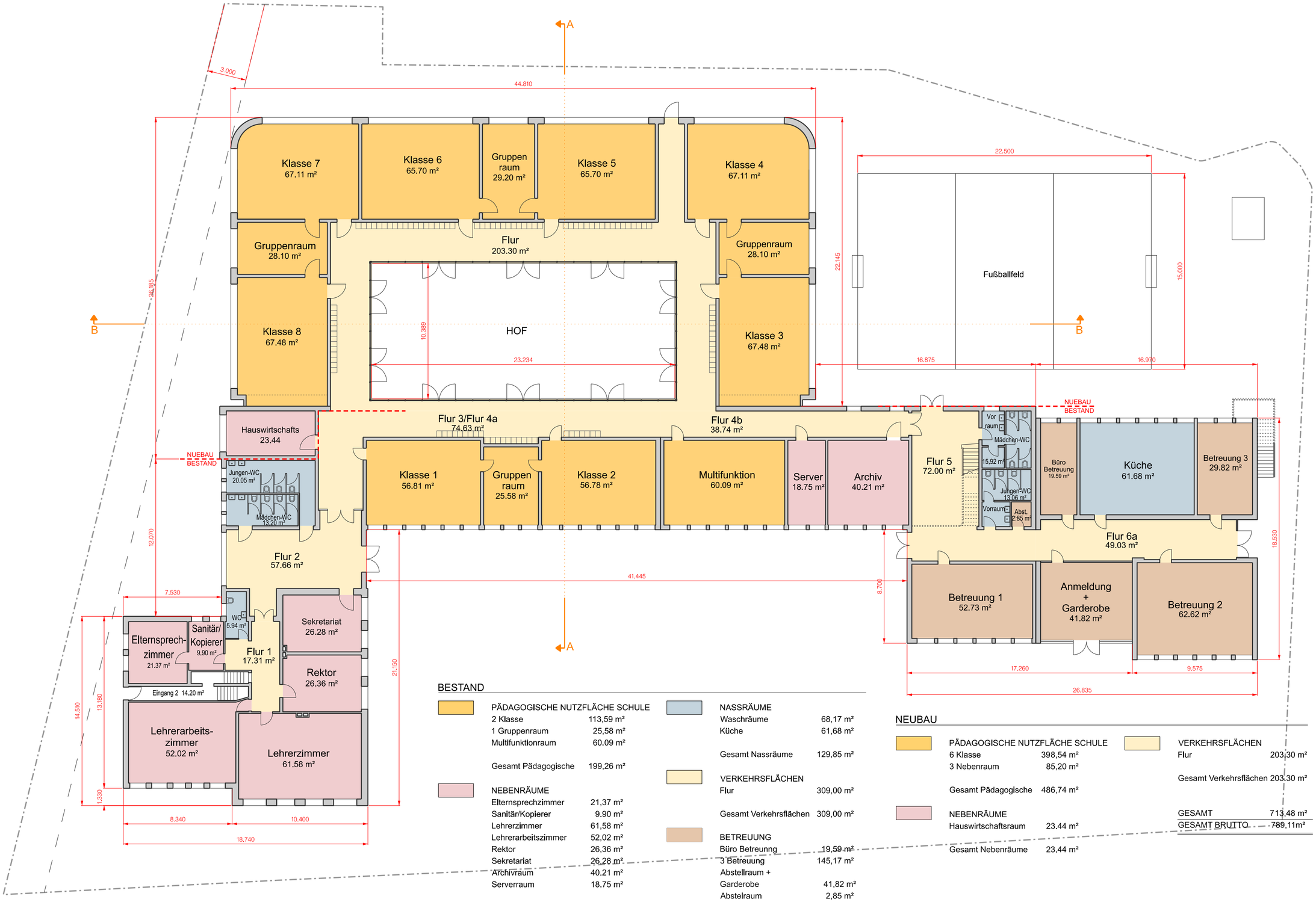

BESTAND

PÄDAGOGISCHE NUTZFLÄCHE SCHULE		
2 Klasse	113,59 m²	
1 Gruppenraum	25,58 m²	
Multifunktionraum	60.09 m²	
Gesamt Pädagogische	199,26 m²	
NEBENRÄUME		
Elternsprechzimmer	21,37 m²	
Sanitär/Kopierer	9.90 m²	
Lehrerzimmer	61,58 m²	
Lehrerarbeitszimmer	52,02 m²	
Rektor	26,36 m²	
Sekretariat	26,28 m²	
Archivraum	40.21 m²	
Serverraum	18.75 m²	
Gesamt Nebenräume	256,47 m²	

NASSRÄUME	
Waschräume	68,17 m²
Küche	61,68 m²
Gesamt Nassräume	129,85 m²
VERKEHRSFLÄCHEN	
Flur	309,00 m²
Gesamt Verkehrsflächen	309,00 m²
BETREUUNG	
Büro Betreunng	19,59 m²
3 Betreuung	145,17 m²
Abstellraum + Garderobe	41,82 m²
Abstelraum	2,85 m²
Gesamt Betreuung	209,43 m²
GESAMT	1.104,00 m²
GESAMT BRUTTO	1.271,00 m²

NEUBAU

PÄDAGOGISCHE NUTZFLÄCHE SCHULE	
6 Klasse	398,54 m²
3 Nebenraum	85,20 m²
Gesamt Pädagogische	486,74 m²
NEBENRÄUME	
Hauswirtschaftsraum	23.44 m²
Gesamt Nebenräume	23.44 m²

VERKEHRSFLÄCHEN	
Flur	203,30 m²
Gesamt Verkehrsflächen	203.30 m²
GESAMT	713,48 m²
GESAMT BRUTTO	789,11m²

JAN BRAKER ARCHITEKT

TOP Ö 8

050

Grundschule Holm

Erstausgabe:

Index	Datum	Änderung

VORABZUG
Nicht zur Ausführung freigegeben!

Alle Maße sind vor Ausführung am Bau zu prüfen! Unstimmigkeiten sind vor der Ausführung mit der Bauleitung zu klären!

Vorliegende Zeichnung ist urheberrechtlich geschützt! Jede Vervielfältigung und Weitergabe an Dritte, auch von Ausschnitten, ist untersagt!

gezeichnet: Gada
geprüft: Braker

JAN BRAKER ARCHITEKT
Schopenstehl 22
20095 Hamburg
T +49 (0)40 - 570 197 810
F +49 (0)40 - 570 197 819
braker@janbraker.de
www.janbraker.de

Technische Nachweise:

Bauherr:
Der Bürgermeister
vertreten durch:
Amt Geest und Marsch
SüdHolstein, Amtsstraße 12
25436 Moorrege

Projektadresse:
Schulstraße 5 25488 Holm

Maßstab: 1:200

Planformat: A2

Leistungsphase: Vorentwurf

Planinhalt:
Grundriss EG
Option 5.4

Planstand: 11.11.2019

Plannummer:
050-02-02.027

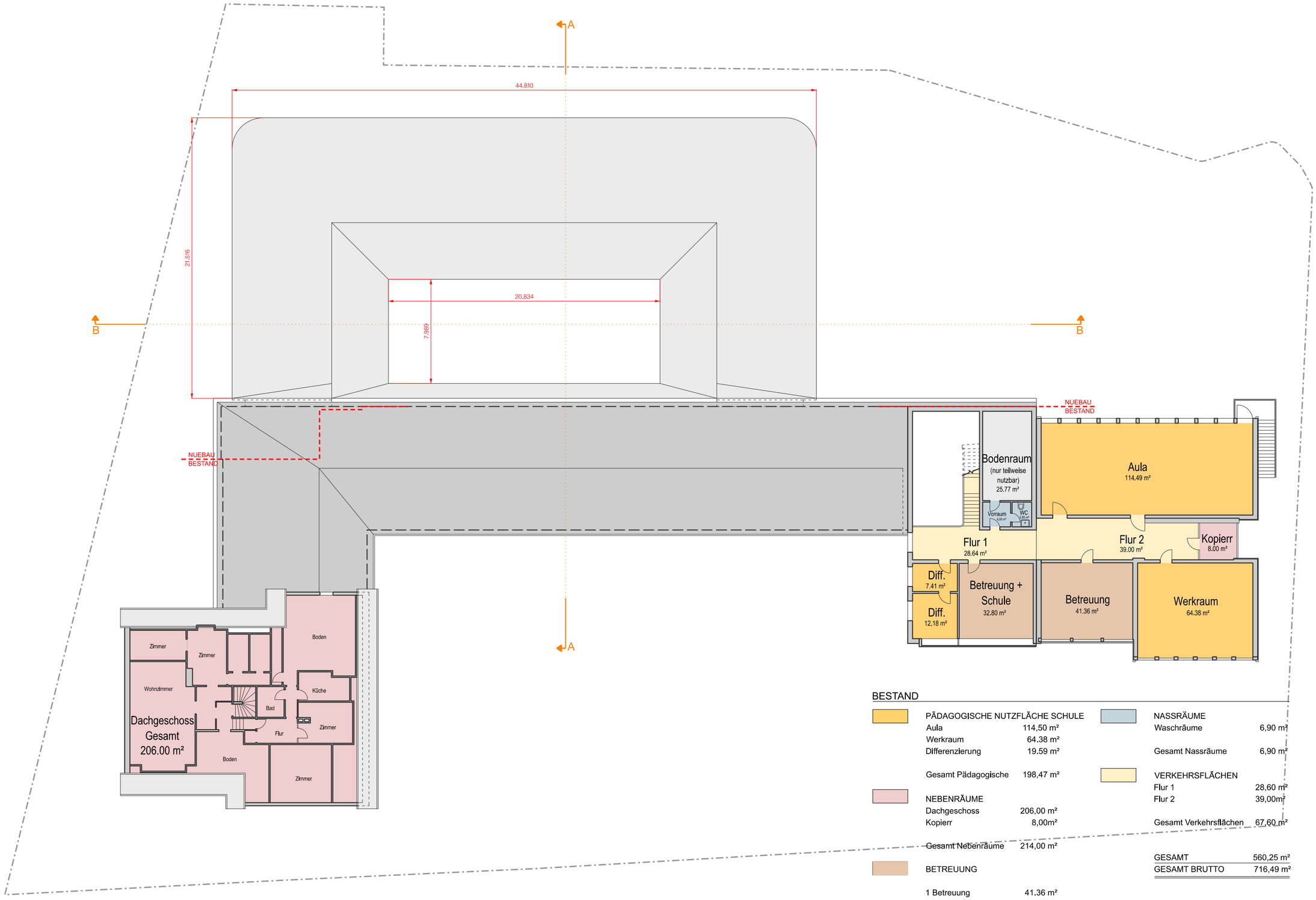

BESTAND

PÄDAGOGISCHE NUTZFLÄCHE SCHULE		
Aula	114,50 m²	
Werkraum	64.38 m²	
Differenzierung	19.59 m²	
Gesamt Pädagogische	198,47 m²	
NEBENRÄUME		
Dachgeschoss	206,00 m²	
Kopierr	8,00m²	
Gesamt Nebenräume	214,00 m²	
BETREUUNG		
1 Betreuung	41.36 m²	
Betreuung + schule	32.80 m²	
Gesamt Betreuung	74.16 m²	
NASSRÄUME		
Waschräume	6,90 m²	
Gesamt Nassräume	6,90 m²	
VERKEHRSFLÄCHEN		
Flur 1	28,60 m²	
Flur 2	39,00m²	
Gesamt Verkehrsflächen	67,60 m²	
GESAMT	560,25 m²	
GESAMT BRUTTO	716,49 m²	

0m 2m 4m 8m

JAN BRAKER ARCHITEKT

TOP Ö 8

050

Grundschule Holm

Erstausgabe:

Index	Datum	Änderung

VORABZUG
Nicht zur Ausführung freigegeben!

Alle Maße sind vor Ausführung am Bau zu prüfen! Unstimmigkeiten sind vor der Ausführung mit der Bauleitung zu klären!

Vorliegende Zeichnung ist urheberrechtlich geschützt! Jede Vervielfältigung und Weitergabe an Dritte, auch von Ausschnitten, ist untersagt!

gezeichnet: Gada
geprüft: Braker

JAN BRAKER ARCHITEKT
Schopenstehl 22
20095 Hamburg
T +49 (0)40 - 570 197 810
F +49 (0)40 - 570 197 819
braker@janbraker.de
www.janbraker.de

Technische Nachweise:

Bauherr:
Der Bürgermeister
vertreten durch:
Amt Geest und Marsch
SüdHolstein, Amtsstraße 12
25436 Moorrege

Projektadresse:
Schulstraße 5 25488 Holm

Maßstab: 1:200

Planformat: A2

Leistungsphase: Vorentwurf

Planinhalt:
Grundriss OG
Option 5.4

Planstand: 11.11.2019

Plannummer:
050-02-02.028

JAN BRAKER ARCHITEKT

050

Grundschule Holm

Erstausgabe:

Index	Datum	Änderung

VORABZUG
Nicht zur Ausführung freigegeben!

Alle Maße sind vor Ausführung am Bau zu prüfen! Unstimmigkeiten sind vor der Ausführung mit der Bauleitung zu klären!

Vorliegende Zeichnung ist urheberrechtlich geschützt! Jede Vervielfältigung und Weitergabe an Dritte, auch von Ausschnitten, ist untersagt!

gezeichnet: Gada
geprüft: Braker

JAN BRAKER ARCHITEKT
Schopenstehl 22
20095 Hamburg
T +49 (0)40 - 570 197 810
F +49 (0)40 - 570 197 819
braker@janbraker.de
www.janbraker.de

Technische Nachweise:

Bauherr:
Der Bürgermeister
vertreten durch:
Amt Geest und Marsch
SüdHolstein, Amtsstraße 12
25436 Moorrege

Projektadresse:
Schulstraße 5 25488 Holm

Maßstab: 1:200

Planformat: A2

Leistungsphase: Vorentwurf

Planinhalt: Visualisierung
Option 4.4

Planstand: 11.11.2019

Plannummer: 050-02-06.005

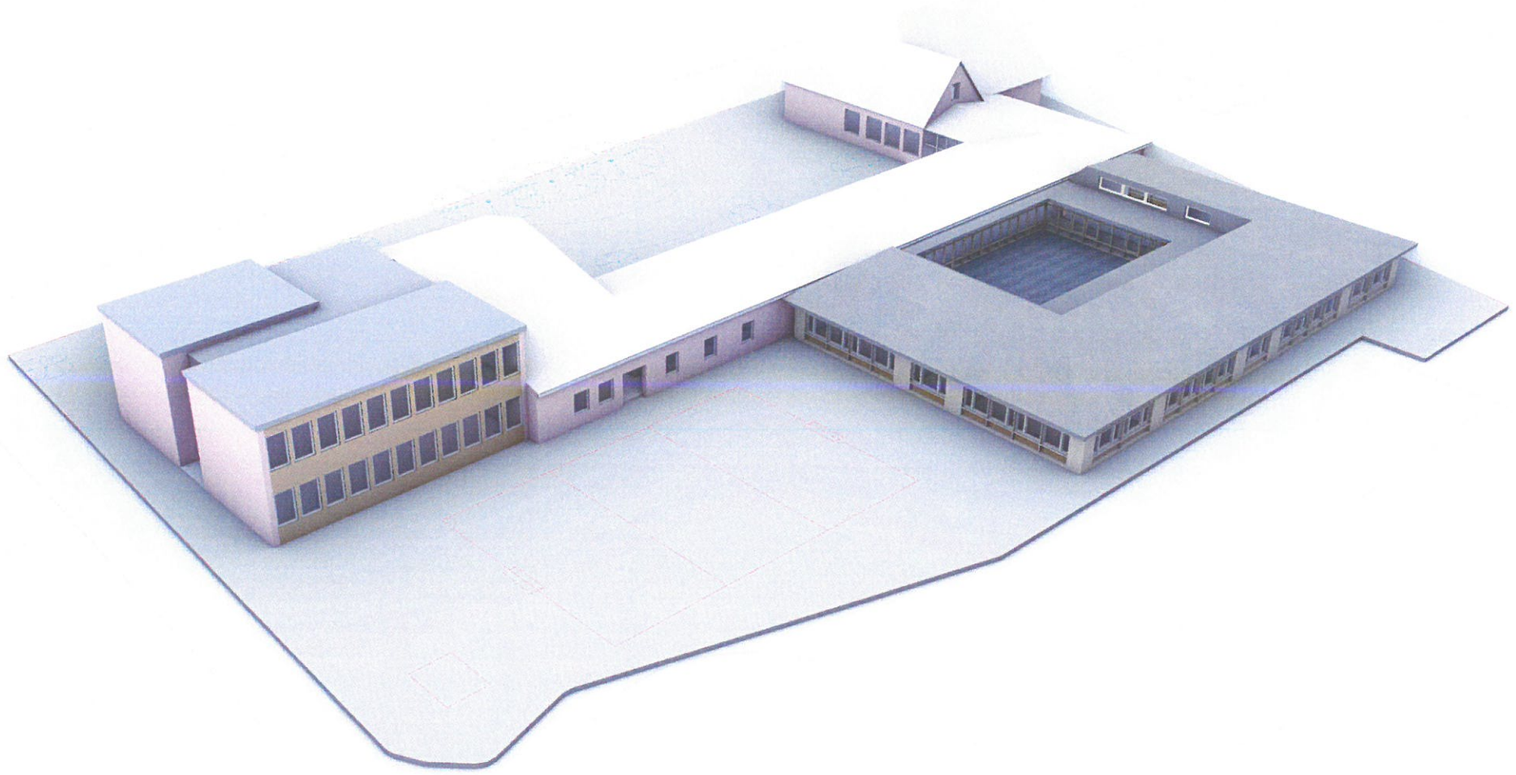

JAN BRAKER ARCHITEKT

050

Grundschule Holm

Erstausgabe:

Index	Datum	Änderung

VORABZUG
Nicht zur Ausführung freigegeben!

Alle Maße sind vor Ausführung am Bau zu prüfen! Unstimmigkeiten sind vor der Ausführung mit der Bauleitung zu klären!

Vorliegende Zeichnung ist urheberrechtlich geschützt! Jede Vervielfältigung und Weitergabe an Dritte, auch von Ausschnitten, ist untersagt!

gezeichnet: Gada
geprüft: Braker

JAN BRAKER ARCHITEKT
Schopenstehl 22
20095 Hamburg
T +49 (0)40 - 570 197 810
F +49 (0)40 - 570 197 819
braker@janbraker.de
www.janbraker.de

Technische Nachweise:

Bauherr:
Der Bürgermeister
vertreten durch:
Amt Geest und Marsch
SüdHolstein, Amtsstraße 12
25436 Moorrege

Projektadresse:
Schulstraße 5 25488 Holm

Maßstab: 1:200

Planformat: A2

Leistungsphase: Vorentwurf

Planinhalt:
Visualisierung
Option 4.4

Planstand: 11.11.2019

Plannummer:
050-02-06.001